



Mysuseter-Nytt

Påsen 2004

Det er ikke til å unngå at en under arbeid med "Mysuseter-Nytt" kommer til å tenke på egne opplevelser fra Rondane og Dovrefjell, selv om dette altså er områder jeg ikke kjenner særlig godt. I august 1971 var jeg således turleder for en av Den Norske Turistforenings fellesturer. Vi startet ved Atnasjøen, gikk til Rondvassbu, Dørålseter, og turen ble avsluttet på Hjerkin. På Rondvassbu traff vi på en kattunge, som visstnok hadde tatt motsatt tur av vår, ved at den hadde "hektet seg på" fotturister, som delte sin niste med den. Vi hadde "liggedag" på Rondvassbu, og gikk da opp til Storrenden, og kattungen slo følge opp til topps, og ned igjen. Siden jeg var turleder, ble det nærmest forventet at jeg delte min niste med katten, slik at jeg kunne spise brødet, og katten få pålegget. Brød, og særlig smøret, er visst ikke sunt for katter, ble jeg fortalt av turlagets kvinner, som var i majoritet.

Katten og vi skilte lag på Rondvassbu; den tok visst turen mot



Foto: F. Svensson

Fra Storrenden ultimo august 1971 - med katt.

Atnasjøen, fikk vi høre da vi kom til Hjerkin. Den var visst blitt omtalt i avisen.

Denne lille katehistorien rant meg i hu da jeg tittet på noen gamle lysbilder fra turen.. For Mysuseter-Nytts lesere tør stedangivelser og turbeskrivelse være noe upresise, og jeg beklager det, men det var nu dette med mine lokalkunnskaper, da.

Ha en riktig god påske alle sammen.

Frank Svensson

ÅPNINGSTIDER

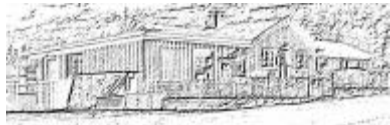

Butikken og kafeen

10.00 – 17.00
alle dager frem til påske.

**I påsen blir det utvidede
åpningstider.**

VELKOMMEN!

Mysuseter
Servicesenter ANS

Ei ny påske med en ny nasjonalpark

I egenskap av nyvalgt ordfører i Sel har styreformannen utfordret meg til å skrive noen ord Mysuseter-Nytt, og den muligheten takker jeg selvsagt ja til.

De nye og utvidete grensene for Rondane er nå på plass. Utvidelsen av Rondane og Dovrefjell nasjonalparker vil bli markert med et arrangement i Grimsdalen 5. juni. Etablering av nasjonalparker og landskapsvernområder møter ofte sterk motstand i lokalsamfunnet, ikke minst fra de som har bruksinteresser i området. Slik var det nok også her i Sel. I dag er det imidlertid en bred oppslutning om vernet. Vi har riktignok en del uoverensstemmelser, men disse rokker ikke ved den stoltheten vi føler over å ha landets første nasjonalpark i kommunen vår.

Sel er selve hovedinnfallsporten til Rondane. Ikke minst velger mange Mysuseter når de skal inn i fjellet. Sel har derfor et særlig ansvar for å finne rett balansepunkt mellom tilrettelegging og en bærekraftig bruk.

Oppland fylkeskommune og kommunene i Nord-Gudbrandsdalen har gått sammen om en visjon der vårt område skal utvikles til ”nasjonalparkregion nr. 1 i Nord-Europa”. Store ressurser vil etter hvert bli satt inn for å virkeliggjøre denne visjonen. Når vernet av Reinheimen kommer om noen år vil vi i Nord-Gudbrandsdalen ha 5 nasjonalparker med ca. 10 000 kvadratkilometer nasjonalpark. Vi vil sitte med verdier som vil bli stadig mer etterspurt, i Norge og ikke minst i en internasjonal sammenheng. I tråd med signaler fra sentrale, politiske miljø vil vi som kommune bidra til at flere skal kunne få oppleve Rondane. Dette betyr utvikling av det kommersielle tilbudet og infrastrukturen i randsonene til nasjonalparken. Også innenfor vernegrensa ønsker vi en bedret tilrettelegging. Men dette må hele tiden ta hensyn til formålet med vernet. Vi må beholde og styrke en profil basert på skånsom tilrettelegging i en natur preget av stillhet, rent vann og uberørt natur.

Sel kommune vil før sommeren ta et initiativ overfør de ulike interessene knyttet til Rondane. Vi tenker oss i første omgang et 1-dagsseminar på Mysuseter der vi på den ene siden informerer om nasjonale og regionale føringer og planer for Rondane, dernest starter en drøfting av hvordan vi lokalt vil ivareta og utvikle de verdier Rondane representerer. Mysuseter Vel vil være en viktig aktør og medspiller i denne prosessen.

Påskan står for døra. Noen av dere flytter husholdet fra nede i dalen og opp på hytta. Andre kommer langveis fra og blir for noen dager selvverer. Jeg vil ønske dere alle ei riktig god påske – i skisporet, nedover i slalåmbakken og i solveggen.

Dag Erik Pryhn
Ordfører i Sel

Hyttetak og snømengde

Vi har sakset denne artikkelen fra Gudbrandsdølen Dagning den 5. mars i år, og gjengir den her med tillatelse fra avisen.

- Når (ved hvilken snømengde) er det uaktsomt ikke å måke tak - hustak eller hyttetak? Vanskelig å vite egen-vekten av taksnoen. Hvordan stiller dette seg i forhold til forsikring? spør en GD-leser.

SVAR: - Store og uventede snømengder som gjør skade, på hytta dekkes av en hytteforsikring. Ligger hytta imidlertid i et kjent snøområde, og intet gjøres for å fjerne snø, kan utbetalingen ved eventuelle skader bli redusert. Selskapene vurderer en avkortning i forhold til graden av passivitet. På den annen side er selskapene mer fleksible når det gjelder hytter enn boliger, fordi det erkjennes at et kontinuerlig tilsyn med en hytte er vanskelig, blant annet på grunn av lange reiseavstander. Men



En hytteforsikring dekker skader ved store og uventede snømengder, men det kan lønne seg å fjerne snø fra taket før den blir for tung å bære. (Illustrasjonsbilde fra Nordlia)

regelen er: har man hytte i et snørikt område, bør man ta forholdsregler deretter.

Ap snudde i Omdahl-saken

Sakset fra GD 06.02.04, og gjengis med tillatelse

OTTA: Sel og Heidal Arbeiderparti ser tydeligvis annerledes på saker og ting etter valget i høst. Nå har partiet snudd i den snart fire år gamle hyttesaken på Mysuset der Lars Omdahl i fjor sommer med knappest mulig flertall fra Ap fikk dispensasjon på visse vilkår for et forlengst ulovlig oppført uthus/anneks. Et enstemmig Sel formannskap vedtok onsdag å avslå Omdahls søknad om dispensasjon etter

at både Fylkesmannens miljøvernavdeling og fylkeskommunen fraråder dette. Saken har versert som klagesak siden høsten 2000 da bygget først ble pålagt revet. Foreløpig har ikke de folkevalgte i Sel vedtatt riving eller å gå til politianmeldelse som følge av sitt vedtak da det etter reglene kan påklages som nytt enkeltvedtak.

Det ble sterkt understreket

(Fortsetter på side 6)

Smånytt

Samlet sammen av vellets formann

Mysusetser sentrum.

Mysusetser Vel har i alle år engasjert seg i oppryddingen/forskjønnelsen av sentrum. Etter rundspørringen i fjor fikk styret et klart signal om at dette fortsatt skulle være en prioritert oppgave. Styret får stadig innspill fra medlemmer: Forhold omkring søppelkontainere og toalettet på parkeringsplassen er gjengangere sammen med den økende saueproblematikken. Noen har også henvendt seg til leder om et reklameskilt som er satt opp nedenfor Rondane Spa. En av dem som har reagert er Steinar Lindstad som har fått skiltet plassert rett nedenfor sin hytte. Han har kontaktet både eier av skiltet og Sel kommune for å få skiltet fjernet, og har oversendt brev og bilde til orientering for Mysusetser Vel. Vellet vil behandle saken på sitt styremøte i påska. (bilde vedl.)



Saueproblematikken.

Vellet har igjen tatt kontakt med grunneiere og sausankarlaget for å se om vi sammen kan gjøre noe for å bedre forholdene. Lonbakkens Mek.

Verksted på Otta har lovet oss ferister til "innbruddspris".

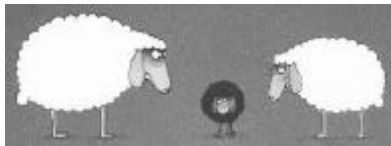

Vann og kloakk.

Noen medlemmer har reagert på framkommelighet osv. pga omfattende gravearbeider i området fra Mysusetser Fjellstue og innover mot Ulvangen. På vegne av utbyggerne må vi bare be om tålmodighet med dette som er en engangsforeteelse. Vellet regner med at oppryddingsarbeidet til våren vil fjerne alle sår i terrenget.

Skiløyper og scooterkjøring.

Leder har hatt noen henvendelser på at snøscootere ødelegger oppkjørte skispor. Dette er et problem som også de som kjører scootere er opptatt av. Som vi har sett både i fjor vinter og i år har scooterne kjørt opp en del spor utenom skiløypene for å unngå dette problemet. Om det er mulig å gjøre mer av dette vil vi se på i den komiteen som skal se på både skiløyper og brøyting. Men det er helt åpenbart at i en del av det bratteste terrenget vi har må både skiløyper og scooterspor følge veitraseene.

Hestetrafikken i Rondane.

Etter fjorårets generalforsamling ble det sendt et brev til Fylkesmannens miljøvernnavdeling der vi påpekte den store slitasjen denne trafikken har påført terrenget i en del områder. Dette

(Fortsetter på side 5)

(Fortsatt fra side 4)

er fortsatt ubesvart, og vi purret med nytt brev 18.02.04.

Informasjonstavle.

Sel-Rondane Reiselivslag tok for et par år siden opp tanken om en skikkelig info.tavle om både nasjonalparken og områdene rundt Mysusetet. Møte og befaring har vært avholdt. Vellet har purret på manglende framdrift i prosjektet, og har fått til svar at dette skyldes permitteringer og stort arbeidspress i reiselivslaget

Tuva Toftdahl vant også i år både fristil og klassisk under Ungdommens Holmenkollrenn. Dette er et uoffisielt NM for 12 og 13 åringer, der de beste fra hele landet deltar. Mysusetet Vel gratulerer igjen, og venter spent på fortsettelsen.

Terje Ulvoldens reisebyrå i Tyskland arrangerer tur til Kilimanjaro 09.09.04 til 19.09.04. Turen vil følge Marangu Route opp til den 5895 m høye toppen, og avsluttes med 3 dagers safari i Ngorongoro og Serengeti. Leder skulle gjerne hatt med flere fjellulver fra Rondane. Kontakt

Skandinavisches Reisezentrum på tel.0391-603135 eller fax 0391-607014. Mail info@skantur.de, eller få info på www.skantur.de.

**BØKER - VIDEO - CD/ROM -
SPILL/PUSLESPILL - GAVER -
KONTOR- OG DATAREKVISITA**



Otta * Libris

Johan Nygårdsst. 17b, 2670 OTTA
61 23 00 14 - Fax 61 23 12 14
E-post: otta@libris.no



**BRUSTUGUN ^{A/s}
BRØNNBORING**

Tlf 61 21 39 70

Mobil 909 90041 / 971 55105

Faks 61 21 33 23

- Boring etter vann i fjell og løsmasser
- Pumpelevering og montering

post@brustugun-bronnboring.no

BYGGER'N

— OTTA —

Byggvarehuset Otta AS, Skansen 14B, 2670 Otta
Telefon 61 23 47 77. Telefax 61 23 47 78

(Fortsatt fra side 3)

under behandlingen i formannskapet, at hensynet til presedens for lignende saker gjør at kommunen må behandle slike saker strengt. Hvis ikke risikerer de å bli stevnet for retten fra andre som endog har måttet revet påbygg. Bygningen er oppført i strid med opprinnelig gitt tillatelse. En dispensasjon på oppført bygning vil undergrave tilliten til kommunen og vil bli oppfattet som at det er lettere å få tilgivelse enn tillatelse. Ordfører Dag Erik Pryhn sa at for ham var denne saken ny, men desto mer opplagt.

.....

Røde Kors hytta flyttes

OTTA: Mysusæter skianlegg as har overtatt den gamle Røde Kors hytta for å benytte denne til varmestue ved skitrekking. I forbindelse med overtagelsen, er det nødvendig å transportere hytta vinterstid, da det ikke er farbar vei fram til anlegget. Nå søker skianlegget kommunen om tillatelse til å frakte hytta fra dagens tomt til skianlegget i vinter. Håkon Nårstad opplyser til kommunen at transportene all hovedsak skal skje på brøytet vei, men at det på noen strekninger blir nødvendig å komme inn på skiløypenetten for å nå fram til målet. Det søkes om dispensasjon for denne transporten.

Sel kommune har vurdert det slik at skianlegget kan få dispensasjon fra lov om motorferdsel i utmark for å flytte hytta. Kommunen krever at transporten må skje hensynsfullt og at det skal tas hensyn til naturmiljø og andre aktiviteter i området. Kjøringen

skal foregå på en slik måte at preparerte skiløyper så langt som mulig unngås, slik at spor ikke blir ødelagt. Administrasjonssjefen mener transporten må foregå på andre dager enn de store utfartsdagene, lørdag og søndag.

(Fra GD 19.01.04, og gjengitt med tillatelse)

Godkjente skiløyper i Rondane

OTTA: Fylkesmannen har for inneværende år godkjent de skiløypene i Rondane som tidligere har vært godkjent i løypeplanene for Dovre, Sel og Ringebu. I godkjenningsvedtaket heter det at fylkesmannen legger til grunn at det skal være maskinpreparerte skiløyper både på Høvringen, Mysuseter og Venabygd-fjellet også i framtida - på tross av utvidelsen av Rondane nasjonalpark. Grunnen er at løypenetten her er viktig for lokalt næringsliv og som turutfartsområder i regional og nasjonal sammenheng. Arbeidet med forvaltningsplanen for nasjonalparken er ikke startet opp. De nye planene for maskinpreparerte løyper for kryssning lengre fram i Kvanslådalen på Høvringen vil bli vurdert i den forbindelse, heter det.

(Sakset fra GD den 04.02.04, og gjengitt her med tillatelse)



På de to neste sidene er inntatt et kart, som viser grensene mot Mysusetet. Det er selvsagt lite gunstig å ha tegnforklaringen på denne siden, og kartet over de to neste, men siden Mysusetet-Nytt opererer med det formatet den gjør, fant vi ikke annen måte å gjøre dette på.

Både tegnforklaring og kart er i farver, men siden avisen kommer i sort/hvitt, vil dette kunne gjøre det vanskelig å se hvilke grenser som er hvilke.

Ved konvertering til gråtonegjengivelse på PC'en, ser en forskjell på de forskjellige "farvene", men jeg er usikker på hvordan det blir i den trykte avisen

I håp om at det vil bli litt lettere å orientere seg på kartet, har jeg angitt på kartet hvilke linjer som er grenser angitt i tegnforklaringen inntatt til høyre. Så får vi bare håpe at jeg ikke har flyttet noen grenser.

Frank Svensson







VERNEPLAN FOR RONDANE



Rondane nasjonalpark
Dovre nasjonalpark
Grimsdalen landskapsvernområde
Dørålen landskapsvernområde
Frydalen landskapsvernområde
Vesle Hjerkinns landskapsvernområde
Mesætermyre naturreservat
Mydingi naturreservat
Flakkstjøenna naturreservat

Miljøverndepartementet, oktober 2003

-  Grense - nasjonalpark (NP)
-  Grense - landskapsvernområde (LVO)
-  Grense - naturreservat (NR)
-  Eksisterende naturreservater
-  Områder unntatt vern

Ekvidistans: 20m.

Kartgrunnlag: N250-N50kartdata

Tiltelese: MAD12002-R127454

Kart prod. av: FMOP-MVA, 15.09.2003

0 1 2 4 Km

M=1: 100 000

VANN OG AVLØP PÅ HYTTA?

Vi hjelper deg gjerne!

Åpningstider: 09.00 – 16.00

Vakt telefon: 97 54 80 48



Otta Rør as

Storgt. 2 • tlf 61 21 09 80

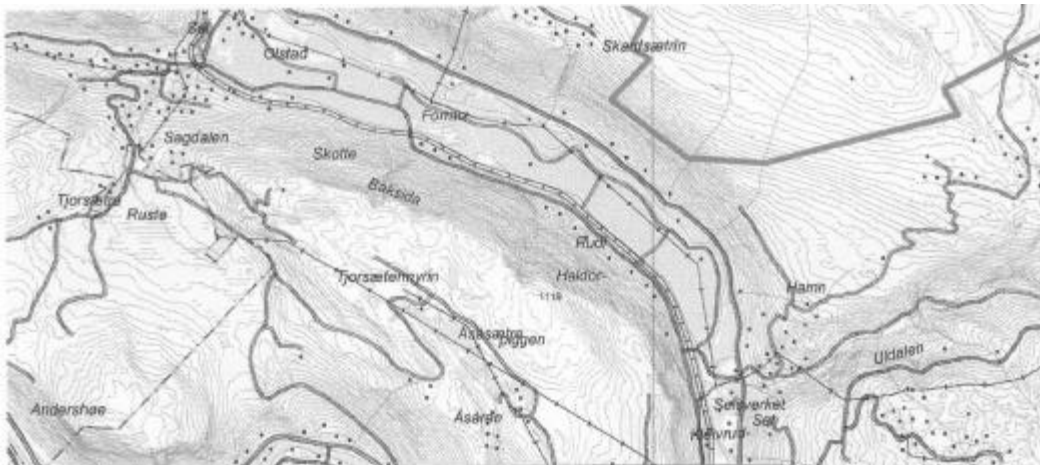

KOMMUNEOVERSIKT

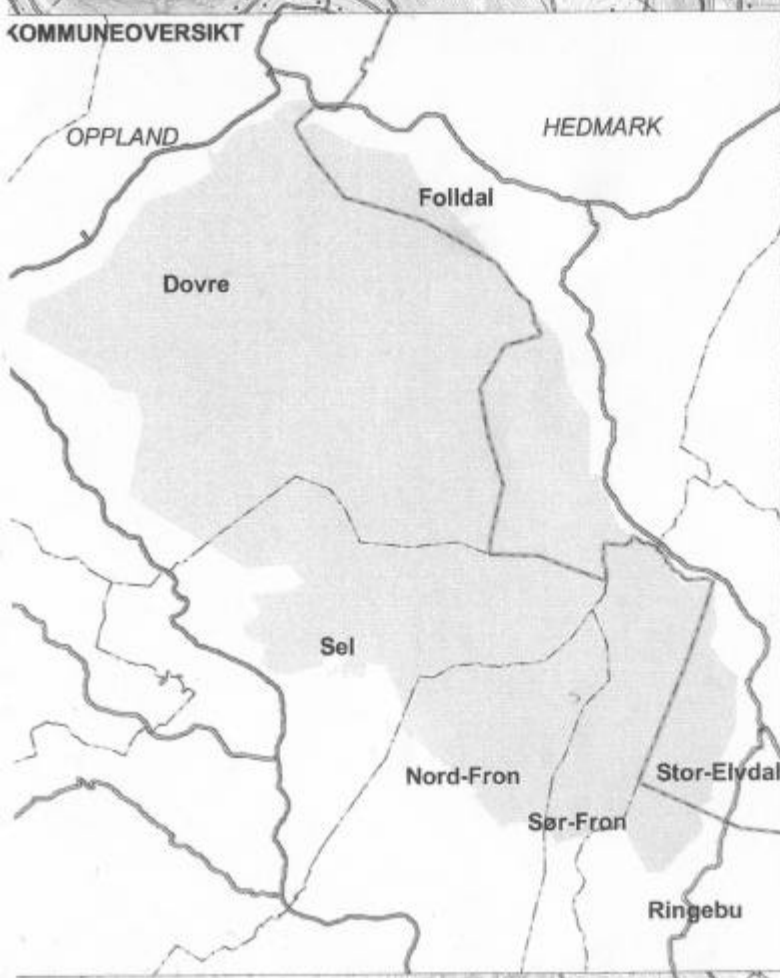

Grense-lands



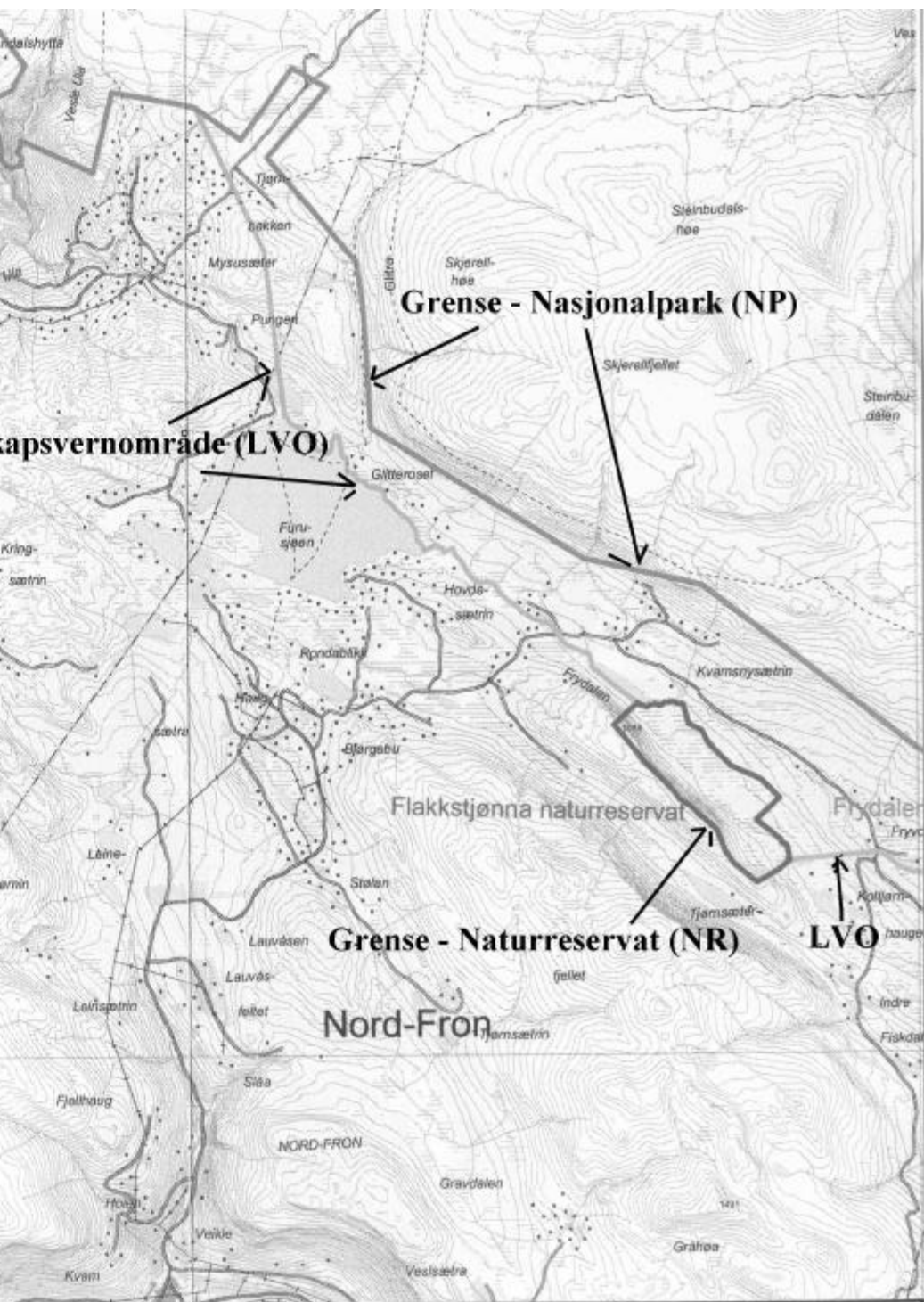

BRURESLØRET.

Av Arne Jørgen Rønningen

Under istidenes avsmelting gikk store vannløp under breene. Kreftene til intense vannmasser grov seg ned i fjellet under iskappa. Skiferen i Rondane var lett å grave i. Juvene som ble skapt har fagbenevnelsen canyon, om de er Grand eller ikke. Villmanddalen (Skjerdalen) ved Bjørnollia og Imbertglupen ved Peer-Gynt er begge canyoner. Men inna Lurven langs Stor-Ula ligg det største istidsjuvet i Rondane. Over ei lengde på flere hundre meter skjærer juvet seg loddrett ned i det omkringliggende flate terrenget med 20-30 meter høye vegger. Særlig fra Peer-Gynt siden kan juvet komme uforvarende på en skiløper på raskt skareføre.

Jeg husker at jeg som 12-13 åring på skitur med Oddny Teighagen fra Selsverket til Mysuseter plutselig sto skrekkslagne på kanten av juvet. Med litt skodde kunne vi trodd at vi bare hadde et lite søkk foran oss, og ikke et loddrett stup ned i steinrøys og elv.

Våre reinsjagende forfedre i Rondane la 43 fangstgraver i rekke fra Spranget og ned mot Bruresløret. Juvet nedafor lå som et ledegjerde som reinen ikke kunne krysse. Den siste reinsgrava ligg der Ula fra vest velter seg utfor kanten og ned i juvet. Juvet lå ferdig gravd for elva etter istida. Elva sprer seg ut langs juvkanten og danner en bred og hvitfrådende foss. Denne severdigheten har blitt et populært turmål - sommer som vinter.

Syver Ulvolden har vært på Mysuseter i hele sitt liv. I tillegg til seter har han også ei steinbu helt nede ved Ula i Lurven ved enden av juvet frammafor Bruresløret. Da vi gjorde videoopptak med ham sa han noe slikt som: ”Døm prate um detta Bruresløret, e skjønna ikkje detta, e hørde eilder um detta Bruresløret da e voks upp”. Og Syver hadde så rett.

Sjelden kan et navn i fjellet tidfestes så presist – slutten av juni 1986. Da var jeg som mest hektisk opptatt av å skrive og fotografere for få ferdig førsteutgaven av Sel Rondane Guide før turistsesongen. Fossen mellom Lurven og Spranget med juv og fangstgravet skulle fremheves som et turmål. Det var da jeg oppdaget at den vakre fossen ikke hadde noe navn.

”Si fra hvor du går” – men da må turmålet ha et navn. Det så ut som ingen de foregående tusener år hadde funnet et navn som hadde overlevd – skulle fossen få et navn før sommeren – så var det jeg som måtte finne det.

Jeg gjorde flere forsøk. Navnet ”Den navnlause fossen” ville trolig ikke bli adoptert i dagligtale selv om en by vest for Denver heter ”No Name”. ”Smiubelgfossen” ble for tungt. ”Sprangfossen” ble for langt fra Spranget. ”Rondfossen” ble for ubestemt i store Rondane. ”Juvfossen” kunne være en mulighet.

Som turistsjef for Nord-Gudbrandsdalen hadde jeg like før

(Fortsetter på side 11)

(Fortsatt fra side 10)

vært invitert på visningstur til Geiranger. Fra ferga så vi nettopp "Brudesløret" som bredt og hvitskummende kastet seg som et slør ned i fjorden. Slik fikk "Brudesløret" i Geiranger sitt søster- "Brureslør" på Mysuseter. Jeg syntes at navnet var pinlig turistaktig, men det var overbevisende beskrivende. I ettertid fortsatte jeg lenge å unnskyldte meg når jeg skulle forklare navnets opprinnelse.

Jeg har forsøkt å gå langs Ula gjennom juvet. Ikke ufarlig med løs stein stablet oppover fjellveggen. De siste meterene viste seg uframkommelige uten å svømme, og jeg måtte returnere under hengende steiner.

Kristin Lavransdatter filmen ble en "verdenssuksess" i Norge, Sverige og Brasil. For å utholde en slik damefilm var det hjelp i å prøve å gjenkjenne lokale statister og innspilningssteder – locations. To ganger i filmen kommer Kristin med følge ridende i storslagne scener i forkant av fossen. Hele Rondane-panoramæet ligger som bakgrunn. Deretter svinger de nedover en imaginær veg mot juvet. Og der satt jeg i filmsalen og ville bare rope ut: "Stopp – det er umulig å komme fram gjennom det juvet!"

Sel Rondane Guide kommer nå i sin 19 årgang, og er snart trykket i en halv million eksemplar. På grunn av eksponeringen i guiden har Bruresløret blitt et av Mysuseters mest populære turmål, og kjent for de fleste. Nærmest som en oppdagelsesreisende fryder jeg meg over å kunne ta med besøkende og si at DEN fossen har jeg

satt navnet på. Og så får jeg noen sterkt skeptiske blikk tilbake. Det er omtrent som å fortelle at jeg gikk på ski øverst i Krokutbekkdalen og i foten av Ljosåbelgen den noen og tyvende JULI kaldsommeren 1987. Eller at jeg et annet år kjørte på ski fra toppen av Ljosåbelgen og ned langs ryggen den 3. juli. – Av tilhørernes blikk lyser det kun: LYSTLØGNER!

Norges Geografiske Oppmåling flyttet til Hønefoss og fikk navnet Statens Kartverk. Som nisser på lasset fikk de med seg navnekonsulenter. Som afrikanske koloniherrer trakk sine snorrette grenser på kartet uavhengig av stammer og språk, navsetter disse konsulentene de norske kart uten respekt for de som bor der og bruker navnene.

Skal du vise at du er en evig fersking på Mysuseter får du bare fortsette å si "Kosi" og "Kosihullet". Dette er kartformen på Hønefoss, mens alle vi andre sier "Kåsen" og "Kåshollet". Kartformen "bui" klarer om ikke annet kartlesere å uttale med adskilte vokaler, og ikke som en diftong sammentrekning. Kartformen "høi" kan det gå verre med, og jeg har hørt "Illmannhøi" og "Skjerilhøi" uttalt som om det skulle være nye grastyper.

Sagtind har blitt Trollrond på kartet, Sagtindan navnet er flyttet til Indre Bråkdalshø, og Indre Bråkdalshø er flyttet et hakk sørover. Dette kan bli riktig morsomt ved leteaksjoner, for alle andre enn den som er bortkommet eller skadet.

Slike hensyn tar ikke Statens Kartverk. Jeg oppsøkte for en ti år

(Fortsetter på side 12)

(Fortsatt fra side 11)

siden avdelingen på Lillehammer for å informere om at Dørålvassbua ikke lenger var på kartet. Dørålvassbua er det eneste sikringspunktet mellom Dørålseter og Høvringen. Denne åpne velutstyrte bua har reddet flere i uvær. Statens Kartverk var totalt uinteresserte, det angikk jo ikke dem om folk kunne gå seg bort – de skulle jo bare produsere kart. Min henvendelse ble ikke registrert.

I den siste kartutgava har Bruresløret fått navnet "Storulfossen", og det kunne jo jeg som navngiver bli ganske snurt for. Det får så være at Statens Kartverk, i mulig samarbeide med en tidligere fjelloppsynsmann, har satt et navn på kartet i strid med skilting, guideomtale, innarbeidet

navnebruk, og uten å forespørre lokalsamfunnet. Men det alvorlige, og helt typiske er at navnsettingen er historisk feil.

Torger Nygård hadde for mange år siden en artikkel i Årbok for Gudbrandsdalen der han omtaler ei seterferd langs Gamlevegen til Mysusetter på begynnelsen av 1900 tallet. Denne artikkelen har muligens vært gjengitt i Mysusetter-nytt (i julenummeret for 2003 - red. anm.). Torger Nygård var lokalkjent med oppvekst på garden Botten og på Bottsetra. I artikkelen skriver Nygård følgende: "Så fær oss forbi Finslett-haugen og ser ti hafella på Ulvøillskveen, og da æ oss framme. På baa siom åt veigje ligg sætrin. Oss høre durn tå Storulfosse og ser høin på



TRE BRURESLØR PÅ RAD. Vakre Vigdis Eggen viser her det hotteste i turantrekk for kommende sommersesong

(Fortsatt fra side 12)
 elle kante.”

Var det Bruresløret framma Spranget han kunne høre på mange kilometers avstand? Nei, det var fossen bortafor hotellet han kunne høre – og dette er Storulfossen – men det er ikke så nøye for navnekonsulentene.

Jeg har teksten til nytt sommerløypekart for Mysusetar under utarbeidelse, og der tar vi namnene tilbake fra navneimperialistene på Hønefoss. Sagtind blir igjen Sagtind, Smiukampen får tilbake sitt Sukkertopp navn, Storulfossen får være der han historisk har vært, ”i” blir til ”e” i bui og høi, og framma Spranget ligger fortsatt en foss som heter Bruresløret.

BRYLLUP VED BRURESLØRET.

Jeg hadde nok tenkt at skulle jeg gifte

meg noen gang skulle Bruresløret bli stedet. Men ottajenta Vigdis Eggen kom meg i forkjøpet da hun valgte Bruresløret som vielsessted 27 juli 2002. Brudgom var medstudent fra NHH Jon Lasse Garberg. Det må ha vært som et huldrefølge å se det vakre brudeparet i galla, anføre stivpyntet vigselmann og bryllupsgjester på veg gjennom lyng og kratt innover flatfjellet.

Har du tilknytning til Mysusetar og gifteplaner, kan du ikke finne mer storslagen katedral enn Bruresløret – ingen timesbestilling og ingen leie. Deretter kan du holde flott bryllupsfest på Mysusetar Fjellstue uten å bli blakk. Desto flere vielser, desto mer tilfreds blir jeg med at jeg våget meg til å døpe den ”navnlause fossen” for ”Bruresløret”.

.....



TO BRURESLØR PÅ RAD. Vigdis Eggen og Jon Lasse Garbergs bryllup 27. juli 2002



Mysusetar Vel
 ønsker alle sine
 medlemmer, og
 andre, en riktig
 God Fjellpåske

Påsegudstjeneste i Pungdalen

Også i år blir det friluftsgudstjeneste i Pungdalen 1. påskedag.

Sel menighetsråd har som, mål å bringe kirken ut til folket. Derfor ønsker vi å avholde en gudstjeneste i fjellet der hvor mange oppholder seg i påsken.

Påsken er en av kirkeårets høytider. Midt oppe i varm kakao, appelsin, skiturer og peiskos, er det lett å glemme hvorfor vi har påskeferie. Møt derfor opp i Pungdalen 1. påskedag. Står været oss bi, kan menighetsrådet garantere en kombinasjon av salmesang, gudsord, soling og frisk luft. Gudstjenesten er i Pungdalen 1. påskedag kl. 11.00 ved prostiprest Arne Sørhagen

SKIRENN PÅSKEAFTEN

Langrennet starter fra heishuset i slalåmbakken kl.12, og slalåmrennet starter så snart langrennet er ferdig. Påmelding fra kl.11. Mysuser Vel



Totalleverandør av trelast
Byggevarer

Adresse: Joh. Nygårdsgate 16
2670 OTTA
Telefon: 61 23 68 00
Telefax 61 23 68 01
e-post: ottasag@ottasag.no
Internett www.ottasag.no

Åpningstider: 07:00 til 15:30

VITA

Norges største kjede innen personlig pleie

1361 Otta Tunet S
Tlf.: 61 23 19 86

Påskan 1958

Arne Jørgen Rønningen har sendt oss nedenstående bilde med tilhørende tekst



Himmelfallen tilskuer til firebeint snøscooter. Stein Erik Rønningen ved Utsikten påska 1958. Iver Linløkken går bak sleden i bakgrunnen. Legg merke til skogen og hyttene du ikke kan se. Foto Oskar Rønningen. (AJR)

Takseringskontoret Otta

Kåre B. Hansen

**Johan Nygårdsgate 17 B,
2670 Otta**

Tlf 61 23 13 52 Fax 61 23 43 39

Mob 95 96 98 11

E- Post: kb.hans@frisurf.no

**Alle typer takster av fast
eiendom. Salg, arv og lånetakst.
Boligsalgsrapport, få en oversikt
over hyttas tilstand.**

Medlem

NBT Norsk

**Byggvurdering og
Takstinstitutt**

Vi utfører alt innen

- **NÆRINGSBYGG**
- **NYBYGG**
- **TILBYGG M.M.**

I tillegg tilbyr vi utleie av

- **TELESKOPTRUCK**
- **LIFT**
- **FORSKALING**
- **STILASJE**
- **DIV. SMÅUTSTYR**



RUDI OG SKOGUM BYGG AS

Dahlemoen 22 - 2670 Otta - Tlf. 61 23 60 01

rs@heidal.com

B

Returadresse:
 Mysusetter Vel
 v/F. Svensson
 Postboks 537
8901 BRØNNØSUND

MYSUSETTER VEL**TILLITSMANNSLISTE 2003/2004**

korrigert 15.10.03

		Tlf. privat	Tlf. jobb	Mobil	Faks
Leder	Jan Petter Hammervold Vingarvn. 11, 2608 Lilehammer jan.hammervold@rockwool.no	61 26 50 75	61 26 50 75	930 26 953	61 25 46 12
Nest leder	Jo Toftdahl Hartmannsvei 36-0284 Oslo jo-toft@online.no	22523490		906 07 866	
Kasserer	Einfrid Alvarstein Sandvedbøen 21, 4318 Sandnes sand21@tiscali.no	51 66 46 45	51 94 41 00		
Styremedlem	Einar Oldeman Isaksen Nedbergkollvn.2c 3050 Mjøndalen einaroi@online.no	32877909	33054200	92091250	
	Gunnar Steinsvoll Olav Kringens vei 3, 2670 Otta gunnaste@bluezone.no	61230818	61230026		
	Kari Kristiansen (2 år) Kolsåsen 5 E, 7079 Flatåsen kari-kr2@frisurf.no	72 58 19 38	73600020	926 29 145	
Varamedlm.	Leif Lyngø Torsvei 112 3472 Bødalen	31282968	32117252	90934618	
	Karin D. Eger I Knutsonsvei 50, 1161 Oslo	22 29 85 40			
	Morten Havn Nygårdsgt. 2, 2670 Otta	61 23 18 49		909 03 024	
	Knut Wollebæk Ankervn 226, 1359 Eiksmarka kwollbak@online.no	67 14 41 08	67 14 81 00		
	Aud Grete U. Høye 2647 Sør-Fron aud.hoye@c2i.net	61 29 60 08		91342197	
Revisor	Jo Veiglin Maridalsveien 73, 0458 Oslo	22 71 41 19	22 12 05 05		
Valgkomité	Leif Ola Rønningen Selsverket 2670 Otta				
	Astrid Arnesen Hug Christies gt.30 0557 Oslo astridarnesen@hug.as	22377882			
	Dag Simen Grøtterud Porfyrveien 10 1488 Hakadal dag.simen.grotterud@c2i.net	67076956			
	Tor Høye 2647 Sør-Fron tor.hoye@c2i.net	61296008	61283400		
Rennkomité	Morten Havn, 2670 Otta Terje Letrud, 2670 Otta Lars Hanstad, Biristrandvn. 172, 2843 Biristrand Tom Nyland, Bjerkealléen 12, 0487 Oslo Sven Iver Steen, Øvre Myrhaugen 7, 0752 Oslo				